1. Migration de Switch à l’Observatoire Midi Pyrénées

Mon tuteur de stage et moi même avons été amené à nous rendre à l'Observatoire Midi Pyrénées pour faire une migration de switch pour l’ajout d’un **clearpass Radius MAB (authentification par adresse MAC).** L’objectif de l’OMP à long terme est de centraliser et rationaliser les données. A l’OMP, il y a 5 sites proches les uns des autres mais ne sont pas connectés via un réseau commun. Sur le site ou nous étions, il y avait environ 6 laboratoires qui possédaient leur propre infrastructure réseau avec des switchs de marques différentes ce qui rendait compliqué les interventions et la communication de tout le monde et du DSI.

Dans un premier temps nous nous sommes rendus dans la salle ou était présente une baie de brassage non câblé puis nous sommes parti dans la salle des serveurs pour commencer la migration des données. Nous avons commencé à suivre les maquettes réalisées au préalable. Après la migration du premier switch, il n’y avait pas eu de problème mais lors de la migration du deuxième, un problème est survenu. Les membres du vlan administrateur n’avaient plus aucun accès réseau et wifi à cause d’un problème de la maquette. Dans la maquette, il y avait un des utilisateurs qui a eu l’accès a 2 vlans différents :

- Vlan 666 (poubelle)
- Vlan 99 (administrateur)

Le fait qu’il ait eu l’accès à ses deux vlans mais avec l’adresse IP du vlan administrateur causa un conflit au niveau du Firewall qui considéra les utilisateurs renouvelant une demande DHCP comme étant du spoofing ce qui causa ce problème. Après la désactivation de ce protocole sur le firewall et la réactivation par la suite, le problème fut réglé. Sur la maquette nous avons fait le changement et nous avons également ajouté un “**shut**”, “**no shut**” des ports et nous avons réglé ce petit problème de vlan pour éviter à l’avenir ce genre de problème. Le projet de l’ajout du clearpass a été pour le moment mis en stand by en attendant l’accord du responsable réseau de l’OMP

Plusieurs jours plus tard, nous y sommes retournés dans le but de faire la migration de configuration de switch qu’ils nous ont acheté puis nous avons fait le câblage

.

Nous sommes retournés à l’OMP pour leur faire le transfert de compétence sur l’utilisation du Clearpass Aruba, installé précédemment malgré que tous les switchs n’ont pas été migrés.

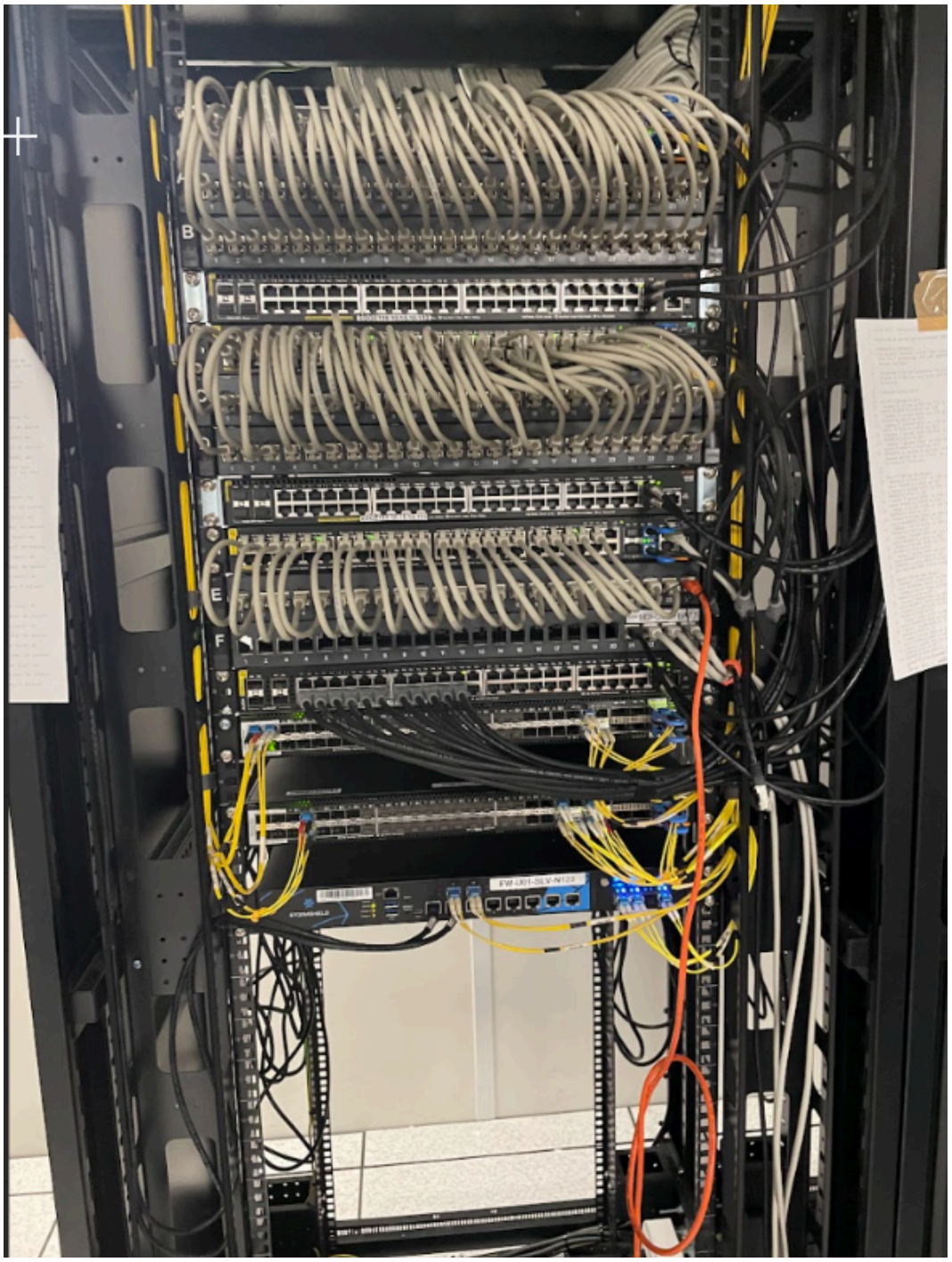

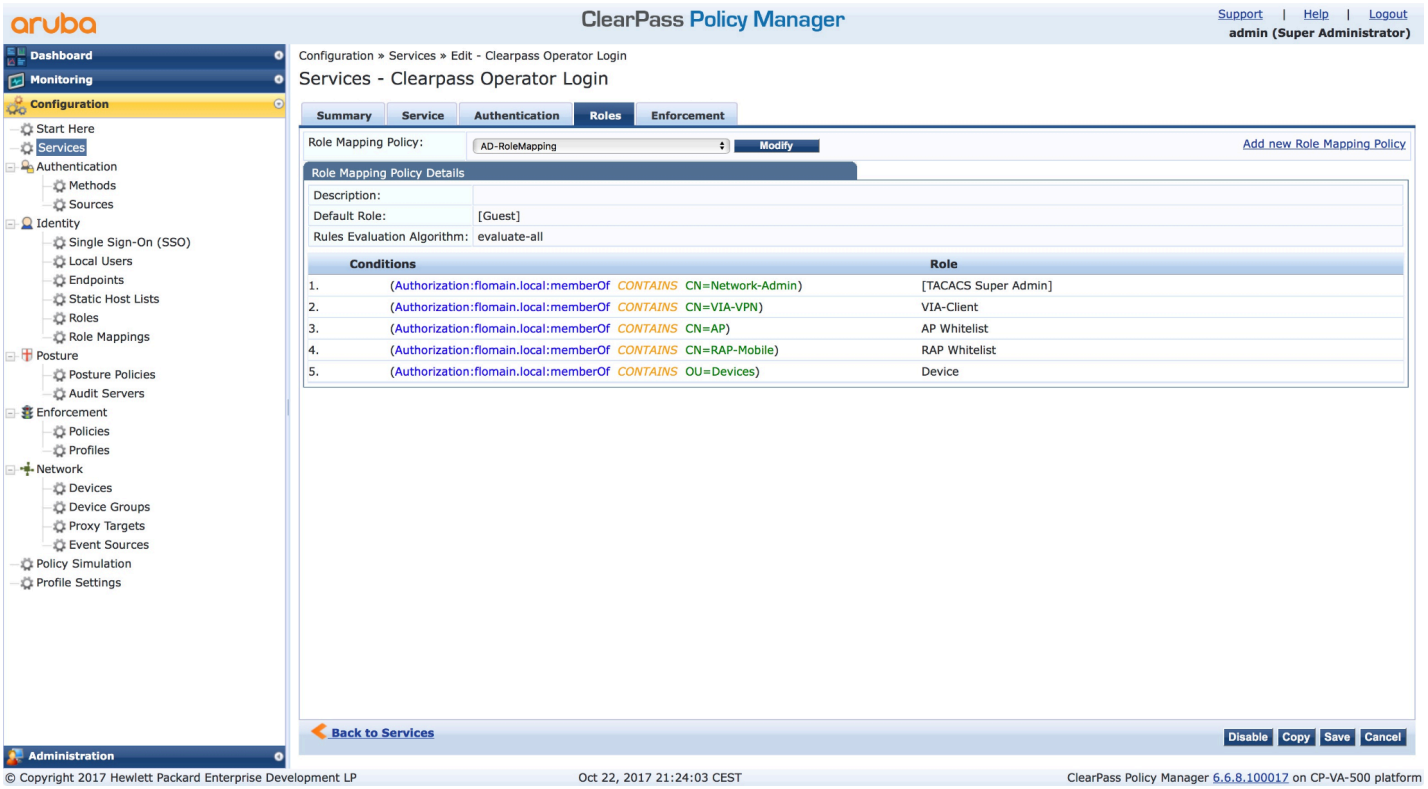
aruba
ClearPass Policy Manager
Support | Help | Logout
admin (Super Administrator)
Dashboard
Monitoring
Configuration
Start Here
Services
Authentication
Methods
Sources
Identity
Single Sign-On (SSO)
Local Users
Endpoints
Static Host Lists
Roles
Role Mappings
Posture
Posture Policies
Audit Servers
Enforcement
Policies
Profiles
Network
Devices
Device Groups
Proxy Targets
Event Sources
Policy Simulation
Profile Settings
Administration
Configuration » Services » Edit - Clearpass Operator Login
Services - Clearpass Operator Login
Summary
Service
Authentication
Roles
Enforcement
Role Mapping Policy:
AD-RoleMapping
Modify
Add new Role Mapping Policy
Role Mapping Policy Details
Description:
Default Role: [Guest]
Rules Evaluation Algorithm: evaluate-all
Conditions
Role
1. (Authorization:flomain.local:memberOf CONTAINS CN=Network-Admin) [TACACS Super Admin]
2. (Authorization:flomain.local:memberOf CONTAINS CN=VIA-VPN) VIA-Client
3. (Authorization:flomain.local:memberOf CONTAINS CN=AP) AP Whitelist
4. (Authorization:flomain.local:memberOf CONTAINS CN=RAP-Mobile) RAP Whitelist
5. (Authorization:flomain.local:memberOf CONTAINS OU=Devices) Device
Back to Services
Disable
Copy
Save
Cancel
© Copyright 2017 Hewlett Packard Enterprise Development LP
Oct 22, 2017 21:24:03 CEST
ClearPass Policy Manager 6.6.8.100017 on CP-VA-500 platform